

E20 ESTATE AL PAVONI



una Via per l'Estate

PREMESSE

Le necessità straordinarie, dovute all'emergenza SARS CoV 2, alle condizioni indicate dalle "Linee guida per la gestione in sicurezza di opportunità organizzate di socialità e gioco per bambini ed adolescenti nella fase 2 dell'emergenza COVID-19" (Allegato 8 del DPCM dell'11 giugno 2020) e a quanto indicato nell'Ordinanza del Presidente della Giunta regionale del 12 giugno 2020 n. 566, impongono una sostanziale revisione di ogni aspetto organizzativo della proposta estiva del nostro centro educativo.

In particolare, vengono integrate e potenziate le nostre procedure per la sicurezza (aggiornamento del Documento Valutazione Rischi)¹.

Le ricadute sostanziali riguardano la riduzione delle domande di iscrizione che potranno essere accolte (poco meno della metà rispetto agli scorsi anni) e la contrazione delle fasce orarie di servizio offerto (mediamente da 40/43 ore settimanali a circa 30 ore settimanali) per poter gestire in sicurezza le operazioni di ingresso ed uscita delle ragazze e dei ragazzi e per poter provvedere all'opportuna opera di costante igienizzazione di ambienti e materiali.

LE SPECIFICHE DI PROGETTO

- Piccoli gruppi (per il target 12-17 anni, massimo 10 ragazzi)
- Predisposizione di una pluralità di spazi
- Aggiornamento DVR e adeguata formazione del personale alle attenzioni speciali dovute all'emergenza Covid-19
- Definizione piano e procedure per la pulizia quotidiana di ambienti e materiali
- Presentazione del progetto complessivo al Comune di Monza e all'Agenzia di Tutela della Salute (ATS Brianza).

[1] in relazione alle "Raccomandazioni ad interim sulla sanificazione di strutture non sanitarie nell'attuale emergenza COVID-19: superfici, ambienti interni e abbigliamento"(versione 15 maggio 2020), a cura dell'Istituto Superiore di Sanità, e in riferimento alla Circolare del Ministero della Sanità del 22 maggio 2020 con oggetto "Indicazioni per l'attuazione di misure contenitive del contagio da SARS-CoV-2 attraverso procedure di sanificazione di strutture non sanitarie (superfici, ambienti interni) e abbigliamento.",

LE RISORSE

L'attività, in relazione agli ambienti e alle risorse di personale, sarà impostata per il funzionamento di tre gruppi, ciascuno per un numero massimo di 10 ragazzi (12-17 anni).

a. Ambienti

Lo stabile, eccezionalmente riorganizzato, ha permesso di riservare al suo interno tre zone autonome (ciascuna con proprio ingresso e con servizi igienici esclusivamente dedicati). Sono assolutamente esclusi passaggi nell'edificio tra di esse.

Di seguito gli ambienti che, nella logica del massimo distanziamento, sono stati messi a disposizione, per un utilizzo distinto da parte dei tre gruppi:

- buona parte degli ambienti abitualmente dedicati al CiAGi PAVONI, al piano rialzato, con relativi servizi igienici (ingresso, da via Magenta n. 2, transito pedonale al fianco del carrabile) - **allegato 1, zona denominata CAG 1 (gruppi A e B del CiAGi PAVONI)** - ;
- alcuni ambienti, al piano seminterrato, con i relativi servizi igienici: l'aula magna (sottostante l'asilo Bimbinsieme), e lo spazio della sala solitamente riservata al consumo del pranzo che quest'estate sarà destinata ad uso ludoteca e laboratori creativi (ingresso, da via Magenta n. 4, dal passaggio pedonale portineria) - **allegato 2, zona denominata CAG 2 (per gruppi A e B del CiAGi PAVONI)** - ;

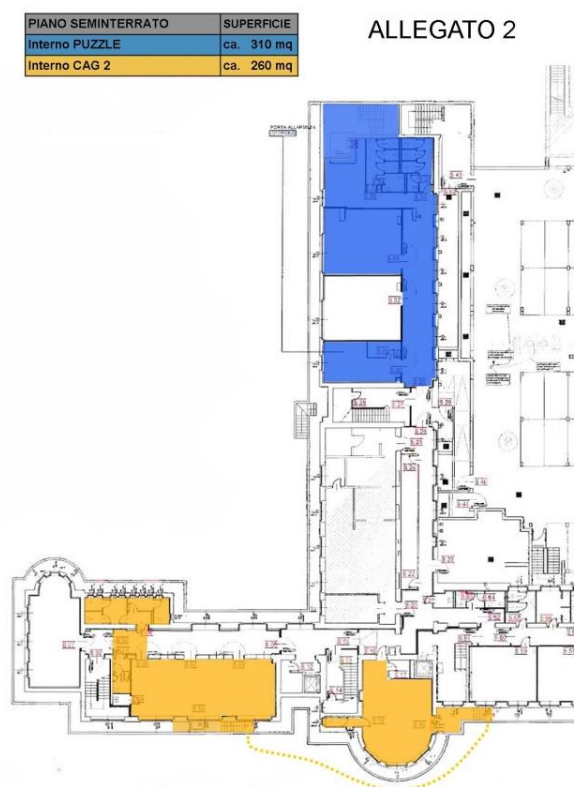
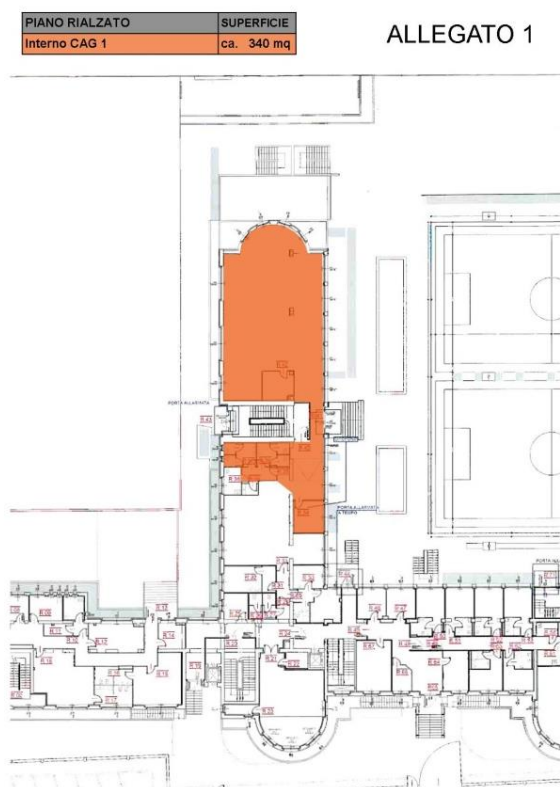

- gli ambienti abitualmente dedicati al Progetto PUZZLE, al piano seminterrato, con relativi servizi igienici (ingresso dal passaggio pedonale sul retro dell'asilo Bimbinsieme, adiacente al civico 6A di via Magenta) - **allegato 2, Gruppo PUZZLE** -.

A quanto sopra descritto, si aggiungono i cortili esterni, opportunamente delimitati e rispettivamente abbinati alle tre zone interne, e i due campi di calcetto. Ne risulta una destinazione frazionata del cortile (in arancio, giallo e blu)- **allegato 3** - .

Nelle aree esterne prossime ai tre accessi saranno quotidianamente allestiti i punti di accoglienza per le procedure di triage all'ingresso dei ragazzi.

Inoltre, ciascuna delle aree di cortile sarà attrezzata con sedute e tavolo/i, sempre consentendo gli opportuni distanziamenti e tenendo conto della necessità di provvedere opportunamente alla pulizia giornaliera.

Gli ambienti, denominati CAG 1 e CAG 2, saranno utilizzati a giorni alterni da parte dei due gruppi del CiAGi PAVONI, in modo da favorire l'utilizzo agevole (spostamenti minimi ed esclusione del rischio di contatto tra gruppi) della zona, delimitata da recinzione, dei campi in erba sintetica (in verde).

Tali campi di calcetto saranno utilizzati dal gruppo che quel giorno utilizza lo spazio denominato CAG 1, ad eccezione della giornata di mercoledì quando sono stati riservati al Gruppo PUZZLE - **allegato 3** - .

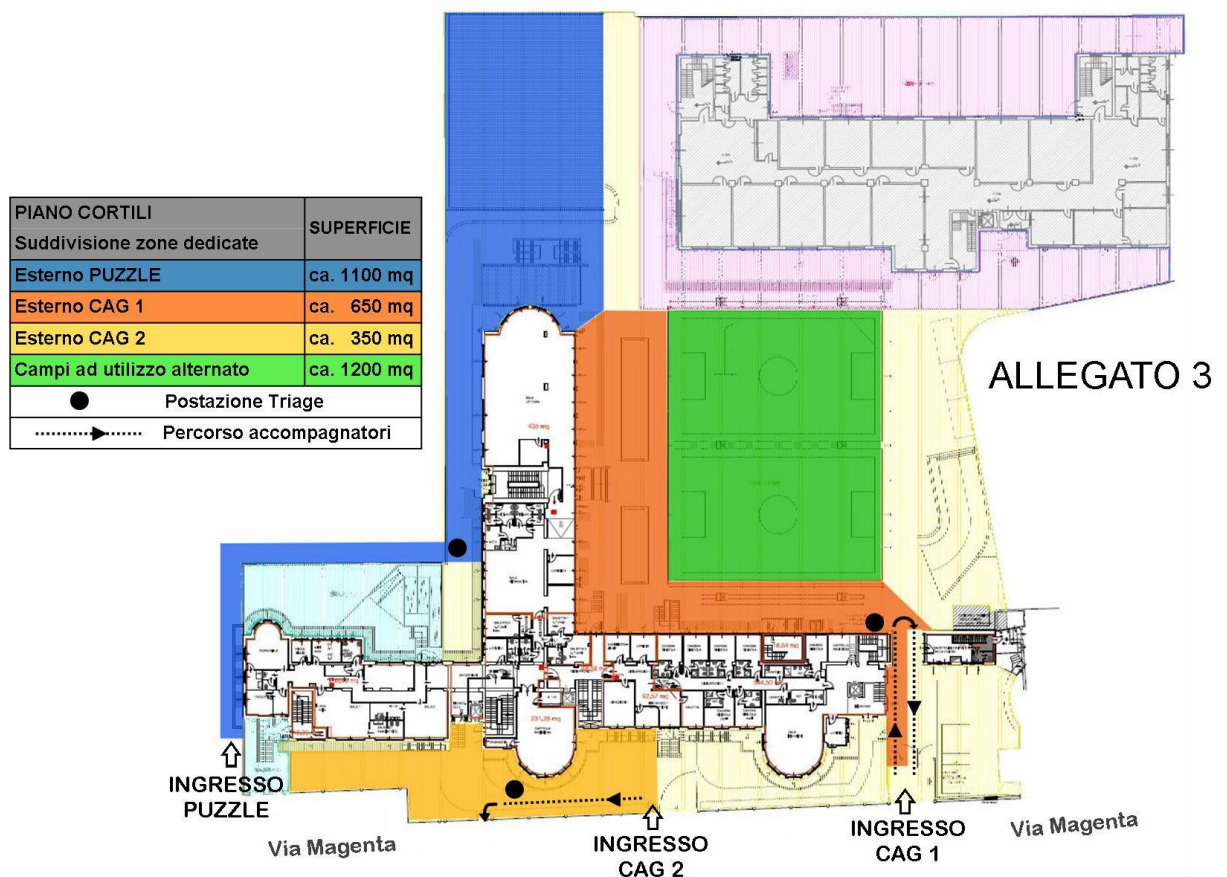

L'impostazione complessiva della proposta, come richiesto dalle norme di riferimento, è tesa a garantire l'esclusione di ogni forma di mescolanza tra i tre gruppi.

b. Personale

L'organico complessivo è costituito dall'unione delle due équipes dei consolidati servizi diurni (*CiAGi Pavoni* e *Progetto Puzzle*) e conta sei educatori professionali.

Per il gruppo del Progetto Puzzle, si aggiungerà alla coppia di educatori, in qualità di aiuto-educatore volontario, un giovane religioso in formazione.

A ciascun gruppo saranno dedicati due educatori. Tutti gli educatori, prima dell'avvio dell'attività, riceveranno adeguata formazione specifica sulla prevenzione di Covid-19, nonché per gli aspetti di utilizzo dei dispositivi di protezione individuale e delle misure di igiene e di sanificazione.

OFFERTA



calendario:

5 settimane, da lunedì 29 giugno a venerdì 31 luglio.

+ 2 settimane (3/8 – 7/8 e 31/8 – 4/9) **da confermare dopo verifica della domanda** (lunedì 20 luglio)

orario giornaliero:

	CiAGi PAVONI		CiAGi PAVONI		Progetto PUZZLE
	Gruppo A		Gruppo B		Gruppo PUZZLE
		ambiente		ambiente	
Lunedì	8.30 – 12.30	CAG 2	9.00 – 17.00	CAG 1	10.30 – 16.30
Martedì	9.00 – 17.00	CAG 1	8.30 – 12.30	CAG 2	10.30 – 16.30
Mercoledì	8.30 – 12.30	CAG 1	9.00 – 13.00	CAG 2	10.30 – 17.00
Giovedì	8.30 – 12.30	CAG 2	9.00 – 17.00	CAG 1	10.30 – 16.30
Venerdì	9.00 – 17.00	CAG 1	8.30 – 12.30	CAG 2	10.30 – 16.30
	28 h		28 h		30,5 h

Programmazione settimanale:

Gruppo A CiAGi Pavoni

	Lunedì	Martedì	Mercoledì	Giovedì	Venerdì
ambiente →	CAG 2	CAG 1	CAG 1	CAG 2	CAG 1
8.30 – 9.00	Accoglienza		Accoglienza	Accoglienza	
9.00 – 9.30	Presentazione della settimana	Accoglienza	Laboratorio	Laboratorio	Accoglienza
9.30 – 11.00	Gioco strutturato	Tornei			Gioco strutturato
11.00 – 12.30	Ludoteca	Compiti Att. culturale	Compiti Att. culturale	Compiti Att. culturale	Compiti Att. culturale
12.30 – 13.30		Pranzo			Pranzo
13.30 – 15.00		Ludoteca			Ludoteca
15.00 – 17.00		Gioco strutturato			Attività a tema

Gruppo B CiAGi Pavoni

	Lunedì	Martedì	Mercoledì	Giovedì	Venerdì
ambiente →	CAG 1	CAG 2	CAG 2	CAG 1	CAG 2
8.30 – 9.00		Accoglienza			Accoglienza
9.00 – 9.30	Accoglienza	Laboratorio	Accoglienza	Accoglienza	Ludoteca
9.30 – 10.00	Presentazione della settimana		Laboratorio	Gioco strutturato	
10.00 – 11.30	Tornei				Gioco strutturato
11.00 – 12.30	Compiti Att. culturale	Compiti Att. culturale	Ludoteca	Compiti Att. culturale	Compiti Att. culturale
12.30 – 13.00	Pranzo			Pranzo	
13.00 – 13.30					
13.30 – 15.00	Ludoteca			Ludoteca	
15.00 – 16.00	Gioco strutturato			Attività a tema	
16.00 – 17.00					

Gruppo PUZZLE

	Lunedì	Martedì	Mercoledì	Giovedì	Venerdì
10.30 – 11.00	Accoglienza	Accoglienza	Accoglienza	Accoglienza	Accoglienza
11.00 – 11.30	Presentazione della settimana	Compiti	Tornei	Compiti	Gioco strutturato
11.30 – 12.30	Compiti				
12.30 – 13.30	Pranzo	Pranzo	Pranzo	Pranzo	Pranzo
13.30 – 14.30	Ludoteca	Ludoteca	Ludoteca	Ludoteca	Ludoteca
14.30 – 15.30	Laboratorio	Gioco strutturato	Compiti	Laboratorio	Attività a tema
15.30 – 16.30			Gioco strutturato		
16.30 – 17.00					

È prevista alternanza nell'uso di spazi chiusi e spazi aperti.

Di seguito sono riportate le attività, rimodulate secondo le condizioni di possibilità vigenti, proposte nel corso delle settimane: attività all'aperto (sport, giochi con l'acqua, tornei, ...), laboratori creativi, laboratori espressivi, ping-pong, calcio balilla, attività ludica strutturata (quiz, sfide, giochi di abilità), attività culturali e svolgimento compiti, eventuali attività multimediali e proiezioni video (in caso di brutto tempo).

Costi:

Quota d'iscrizione (una tantum) di € 25.

CiAGi PAVONI: la quota settimanale è di € 130. È prevista riduzione pari al 30% (quota settimanale di € 90) per ragazze/i già iscritti durante l'anno scolastico 2019-2020.

Tale quota comprende i due pranzi, preparati in loco e somministrati da "Gruppo Pellegrini s.p.a.", e le mascherine monouso giornaliere.

Progetto PUZZLE: costi concordati con le amministrazioni comunali interessate.

Per eventuali posti che dovessero restare disponibili nella composizione di questo gruppo, la quota settimanale è di € 130 e non è prevista riduzione.

SICUREZZA

a. Impostazioni

È richiesta, da parte di tutti gli interessati, la sottoscrizione delle dichiarazioni previste dall'Ordinanza di Regione Lombardia n. 566 del 12 giugno 2020 - "Servizi per l'infanzia e l'adolescenza" (allegati dalla lettera A alla lettera G).

È contemplato l'utilizzo costante di misure di protezione e prevenzione:

- saranno fornite quotidianamente le mascherine monouso;
- verrà effettuata misurazione della temperatura corporea ad inizio giornata e in caso di comparsa di sintomi riconducibili a Covid-19;
- gli educatori richiederanno l'igienizzazione delle mani in relazione alle diverse attività svolte;
- nelle tre zone sarà garantita adeguata disponibilità di gel idroalcolico.

Nei diversi ambienti sarà predisposta una opportuna sistemazione degli arredi per consentire il costante distanziamento interpersonale di almeno un metro e per garantire la quotidiana sostenibilità delle operazioni di igienizzazione, disinfezione e sanificazione di tutti gli spazi interni.

Inoltre, saranno posizionati cartelli esplicativi delle necessarie misure da adottare per il corretto funzionamento complessivo.

Per le diverse attività (ludiche, creative, di studio, ...) è prevista la predisposizione di dotazioni strumentali ad uso esclusivo del singolo gruppo, da lasciare in appositi spazi per agevolare le operazioni giornaliere di igienizzazione e disinfezione.

Per evitare promiscuità d'uso tra i due gruppi CAG 1 e CAG 2, alcune particolari dotazioni strumentali di facile trasporto (con borse o ceste dedicate) potranno eventualmente "migrare" tra i due ambienti accompagnando il gruppo (seguendo di fatto la coppia degli educatori).

Gli orari di ingresso e gli orari di uscita dei tre gruppi sono stati differenziati per evitare il rischio di assembramenti.

b. Note operative

La domanda di iscrizione sarà preferibilmente presentata a mezzo e-mail ad entrambi gli indirizzi di posta "cagpavoni.monza@pavoniani.it" e "amministrazione.monza@pavoniani.it".

In alternativa, la domanda potrà essere fatta con comunicazione, anche a mezzo WhatsApp, tramite telefono mobile 3663541919.

Il primo contatto è preliminare all'eventuale formalizzazione perché l'iscrizione potrà essere accolta solo dopo le necessarie valutazioni in relazione ai seguenti criteri di selezione:

- ragazze/i, già iscritte/i al centro educativo, con precedenza per quelli dell'a. s. 2019-2020;

- ragazze/i, residenti o domiciliati nel quartiere, con bisogni speciali di socializzazione;
- ragazze/i con un solo genitore, lavoratore, impossibilitato ad affidare i figli ad altri adulti;
- ragazze/i con genitori lavoratori, entrambi fuori casa nelle ore diurne, impossibilitati ad affidare i figli ad altri adulti;
- ragazze/i residenti o domiciliati nel quartiere San Carlo San Giuseppe.

L'iscrizione sarà formalizzata solo dopo aver ricevuto conferma di accoglienza della domanda.

A completamento della procedura d'iscrizione, entro le ore 12:00 del giovedì precedente la prima settimana per cui si chiede l'iscrizione, preferendo la modalità a mezzo e-mail, si dovrà:

- fornire la relativa modulistica firmata;
- corrispondere il relativo pagamento tramite bonifico on-line e inviarne copia dell'ordine.

È possibile l'iscrizione a più settimane. La prima composizione dei gruppi sarà definita e comunicata dagli educatori entro la sera di giovedì 25 giugno.

All'accoglienza giornaliera è previsto il triage di verifica del rispetto delle condizioni prescritte: intervista all'adulto accompagnatore o al ragazzo e compilazione della dichiarazione sulle condizioni di salute; rilevazione della temperatura corporea; igienizzazione delle mani; vestizione della mascherina fornita dagli educatori in sostituzione della propria, che sarà nuovamente indossata a fine turno (opportuno avere propria busta per riporla).

In ogni momento vissuto all'interno dell'edificio tutti vestiranno la mascherina.

Anche all'esterno, di volta in volta, sarà valutata la necessità di indossare la mascherina in riferimento alle condizioni di attività e di possibile distanziamento.

Quando le condizioni lo permetteranno, previa autorizzazione della famiglia, potrebbero essere organizzate delle uscite sul territorio (garantita l'adozione di ogni misura di sicurezza prevista dalle autorità competenti). Il gruppo potrebbe essere diviso in due sottogruppi in relazione al numero di autorizzazioni ricevute dalle famiglie.

Viene garantita la sanificazione giornaliera di tutti gli spazi utilizzati a cura di operatori professionali (cooperativa Milleluci s.r.l.). Per la pulizia e disinfezione degli strumenti ad uso comune al gruppo è previsto il coinvolgimento diretto degli educatori.

INFORMAZIONI:

Ufficio Amministrativo	Bologna Marialuisa	T. 0398397423	amministrazione.monza@pavoniani.it
CiAGi PAVONI	Danuvola Sara	Mobile 3663541919	cagpavoni.monza@pavoniani.it
Progetto PUZZLE	Pirovano Alessandra	Mobile 3663541835	puzzle.monza@pavoniani.it
NB: Durante l'orario di apertura del servizio, al fine di non interferire con le attività in corso, si invita ad utilizzare il canale e-mail o la messaggistica SMS o WhatsApp. Sarete ricontattati.			